

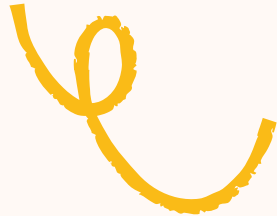

Adroddiad Blynyddol y
Llywodraethwyr i Rieni
2021-2022



Governors Annual Report for Parents 2021-2022





Ar ran Llywodraethwyr yr ysgol hoffwn gyflwyno'r adroddiad hwn i chwi. Bydd yr Adroddiad hwn yn rhoi trosolwg ichi o waith yr Ysgol dros y flwyddyn ddiwethaf, a'r amcanion ar gyfer y flwyddyn nesaf.

Hoffwn fanteisio ar y cyfle ar ran y Llywodraethwyr i ddiolch yn fawr i Mrs Thomas, Ein Pennaeth am ei harweiniad cadarn yn ystod y flwyddyn diwethaf ac i'r Staff i gyd am eu gwaith di-flino yn sicrhau lles y disgyblion ac am eu gwaith caled a'u hymroddiad i Ysgol Betws Gwerful Goch.



Rydym fel Llywodraethwyr yn gwerthfawrogi pob cefnogaeth a gawn gennych fel rhieni. Gyda'n gilydd byddwn yn cyd-weithio i sicrhau bod Ysgol Betws Gwerful Goch yn cynnig addysg o'r safon uchaf a'r gofal o'r ansawdd gorau i bob plentyn.

Os hoffech drafod unrhyw agwedd o'r adroddiad hwn, cysylltwch a'r ysgol er mwyn i ni drefnu cyfarfod gyda'r Llywodraethwyr.

**Gyda dymuniadau gorau,
Emyr Williams,**

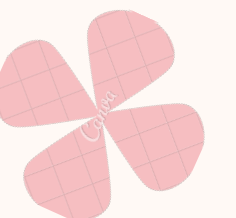
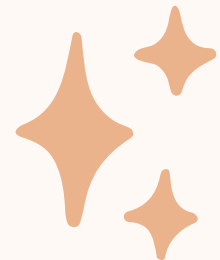
Cadeirydd Llywodraethwyr Ysgolion Ffederal Betws Gwerful Goch a Bro Elwern

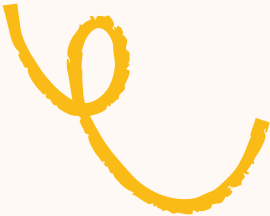



On behalf of the school Governors I would like to present this report to you. This report will give you an overview of the school's work over the last year and it's aims for the next year.

I would like to take this opportunity on behalf of the Governors to thank Mrs Thomas, Head Teacher for her leadership during the last year and to all the Staff for their hard work in ensuring the welfare of the pupils and for their dedication to Ysgol Betws Gwerful Goch.

As Governors we appreciate all the support we receive from you as parents. We will work together to ensure that Ysgol Betws Gwerful Goch will be the best possible school, offering education of the highest standard and the best quality of care for all our pupils.

If you wish to discuss any aspect of this report, and meet with the Governors please contact the school.

Best Wishes

Mr Emyr Williams

Chair of Ysgol Betws GG and Ysgol Bro Elwern's Board of Governors

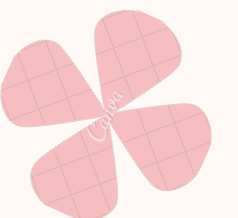
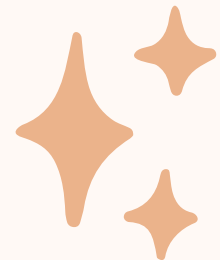

Rôl y Corff Llywodraethu

Mae'r Corff Llywodraethu yn gyfrifol am sicrhau bod yr Ysgol yn cael ei rhedeg yn effeithiol. Rhaid i Ysgol Betws Gwerful Goch weithredu o fewn y fframwaith a osodir gan ddeddfwriaeth a bod polisiau'r Awdurdod Lleol (ALI) a Llywodraeth Cymru (LIC) yn cael eu dilyn.

Y Pennaeth a'r Uwch Dîm Rheoli sydd yn gyfrifol am redeg yr Ysgol o ddydd i ddydd tra bod y Corff Llywodraethu yn cyflawni rôl strategol. Mae'r Pennaeth, a'r Uwch Dîm Rheoli yn gweithio mewn partneriaeth gyda'r Corff Llywodraethol er mwyn sicrhau bod disgyblion yr Ysgol yn derbyn yr addysg gorau.

Mae'r Corff Llywodraethu yn cwrdd yn rheolaidd. Mae gan y Corff Llywodraethu nifer o bwyllgorau sy'n gyfrifol am wahanol agweddau o waith yr Ysgol

Role of the Governing Body

The Governing Body is responsible for ensuring the school is run efficiently. Ysgol Betws Gwerful Goch must operate within the framework set by law and follow the Local Authority and Welsh Government's policies.

The Head and Senior Leadership Team is responsible for the day to day running of the School whilst the Governing Body completes a strategic role. The Head and Senior Leadership Team works together with the Governing Body to ensure that our pupils receive the best possible education.

The Governing Body meets regularly. There are sub-committees responsible for various aspects of the School's work.



Y Corff Llywodraethu 2021-2022

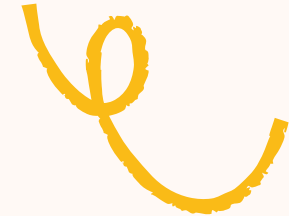

Ysgol Betws Gwerful Goch

Mrs Rhian Thomas
Miss Elaine Hughes
Mrs Helen Hitchmough
Mr Trebor Edwards
Mrs Donna Roberts
Mrs Sally Lloyd-Davies
Mrs Lisa Lloyd-Davies
Mr Hefin Lloyd-Davies
Mr Eryl Evans

Ysgol Bro Elwern

Mrs Rhian Thomas
Mr Robert Kimberley
Miss Elin Pyrs
Mrs Iona Roberts
Mr Aled Roberts
Mrs Sian Wyn Jones
Mr Clwyd Jones
Mr Alun Pritchard
Mrs Sian Parry

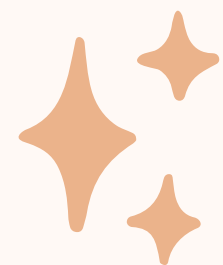

Clerc Mrs Nest Davies

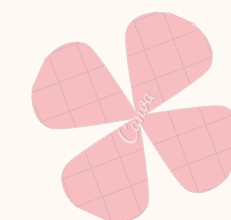



The Governing Body 2021-2022

Ysgol Betws Gwerful Goch

**Mrs Rhian Thomas
Miss Elain Hughes
Mrs Helen Hitchmough
Mr Trebor Edwards
Mrs Donna Roberts
Mrs Sally Lloyd-Davies
Mrs Lisa Lloyd-Davies
Mr Hefin Lloyd-Davies
Mr Eryl Evans**

Ysgol Bro Elwern

**Mrs Rhian Thomas
Mr Robert Kimberley
Miss Elin Pyrs
Mrs Iona Roberts
Mr Aled Roberts
Mrs Sian Wyn Jones
Mr Clwyd Jones
Mr Alun Pritchard
Mrs Sian Parry**



Clerk Mrs Nest Davies



Ysgol Betws Gwerful Goch

Ein Gweledigaeth

Yn ein Ysgolion bydd ein plant yn cael eu cefnogi i gyflawni i'w llawn potensial ac adeiladu eu hunan hyder.

Byddwn yn dysgu a chreu cyfleoedd amrywiol gyda'n gilydd.

Gan flaenoriaethu lles meddyliol ac emosiynol bob amser.

Ein Gwerthoedd

Bod yn garedig

Ymddiried yn ein gilydd

Creu awyrgylch hapus

Ein Disgwyliadau

Rheolau Ysgol Betws GG



Gwrando ar ein gilydd

Bod yn gwrtais



Canddedd yn yr ysgol



Panchar ein gilydd, ein gwrtais a'n ysgol



Edhofi ein hysbyrt

Dysgu Fel Teulu, Tyfu fel Cymuned

Ysgol Betws Gwerful Goch

Our Vision

- In our Schools our children will be supported to reach their full potential and build their self confidence.
- We will teach and create varied opportunities together.
- Whilst prioritising mental and emotional wellbeing.

Our Values

- Be kind
- Trust each other
- Create a Happy Atmosphere

Our Expectations

Rheolau Ysgol Betws GŴ

- Gwrando ar ein gilydd
- Bod yn gwrtais
- Caredig yn yr ysgol
- Parhau ein gilydd, ein gwirth a'n ysgol
- Rheddi ein gŵra

Dysgu Fel Teulu, Tyfu fel Cymuned



Digwyddiadau'r Flwyddyn



Yn dilyn y cyfnod clo anodd, prin oedd y cyfleoedd i ddisgyblion gymryd rhan mewn llawer o weithgareddau ar ddechrau tymor yr Hydref 2021. Ond datblygodd hyn ar hyd y flwyddyn a cafodd ein disgybylion amrywiaeth o brofiadau erbyn Gwanwyn a Haf 2022.

- Gwasanaethau diolchgarwch
- Ymweliadau Heddwlas PC Llinos
- Cerddorfa make some noise yn yr ysgol.
- Cystadlu yn Eisteddfod Cylch yr Urdd
- Nosweithiau Pwyllgor rhieni ac athrawon
 - Cyngherdd Nadolig
 - Sioeau Nadolig
- Gweithgareddau Ffrindiau Dimentia.
- Ymweliad Caerdydd Blwyddyn 5 a 6
 - Ymweliadau nyrs yr ysgol
 - Clybiau'r ysgol
- Jamborî i blant y cyfnod Sylfaen
- Cystadleuthau pel droed yr Urdd
- Cystadlaethau celf a chrefft yr Urdd
 - Gweithdy gwrth-fwlio
 - Parti Nadolig
- Gweithgareddau Dydd Miwsig Cymru
 - Gweithgareddau Dydd Gwyl Dewi
 - Asiantaeth Safonau Bwyd
 - Dathliadau Diwrnod y Llyfr
- Sesiynnau Trosglwyddo Ysgol Brynhyfryd a Godre'r Berwyn.
 - Gweithgareddau Cogurdd.

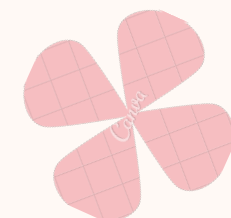
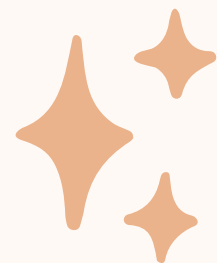



This Year's Events



Following a difficult period during lockdown the opportunities for our children to take part in many activities were few and far between at the beginning of the Autumn Term in 2021. However over the year things developed and by Spring and Summer 2022 there were more opportunities available.

Events

Thanksgiving services
Visits from PC Llinos
Workshops
Make Some Noise Orchestra at school
Urdd Competitions
Parents & Teachers Association
Christmas Concerts
Christmas Shows
School Nurse visit
School clubs
Foundation Phase Jambori
Urdd Football

Urdd Art & Craft Competition
Anti-bullying workshop
Christmas Party
Wales Music Day
St Davids Day activities
Food Standard Agency workshop
World Book Day
Taster days Brynhyfryd School & Godre'r Berwyn
Cogurdd

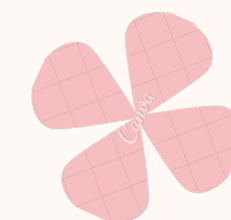
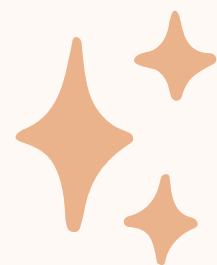

Cyfrwng Iaith yr Ysgol

Mae Ysgol Betws Gwerful Goch yn ysgol naturiol Gymraeg. Cyflwynir yr iaith Saesneg i blant ym Mlwyddyn 3. Erbyn diwedd Cyfnod Allweddol 2, bydd y plant yn gwbl ddwyieithog.

Aseu a Chynnydd Pob Un Disgybl

Hybu Bwyta'n Iach

Yr ydym yn hyrwyddo bwyta'n iach o ddydd i ddydd yn yr ysgol trwy'r caffï ffrwythau yn y Dysgu Sylfaen. Mae Clwb Brecwast yn dilyn canllawiau'r Sir ar gyfer bwyta'n iach. Gofynnwn i rhieni sydd yn gyrru bocs bwyd i'r ysgol lynnu at y rheolau yma hefyd.



Aseu a Chynnydd

Credwn yn gryf bod pob plentyn yn haeddu'r cyfle i wneud cynnydd yn eu dysgu ac felly dyna yw prif bwrpas i'n gweithdrefnau aseu ni yn ein hysgolion. Cawn ddarlun cyflawn o ddatblygiad bob plentyn yn eu dealltwriaeth, eu sgiliau a'u gwybodaeth wrth iddynt gamu fyny drwy flynyddoedd cynnar eu haddysg. Rhown bwyslais ar bwysigrwydd cydweithio a cyd-ddealltwriaeth o gynnydd ar draws ymarferwyr y ddwy ysgol a bod hyn yn datblygu o sgysiau proffesiynol rheolaidd gyda'n gilydd, rhieni a gofalwyr. Fel hyn rydym yn ymateb i Ddibenion Aseu'r Cwricwlwm....



Danger cynnydd

O ymuno a'r ysgol hyd nes gadael mae sampl o waith bob dysgwyr yn cael ei gosgu a'i gadu mewn ffeil personol. Fe gadwir sampl o waith ysgrifennu, llafar, darlun a rhifedd yn ogystal a'u datblygiad ffisol ac emosiynol.



Cefnogaeth barhau i'n dysgwyr yn ddyddiol

Mae systemau aseu cyson ar lawr dosbarth yn rhoi darlun clir i ymarferwyr ac i'r dysgwyr o'u cyrhaeddol a beth yw eu camau nesaf. Mae'n bwysig i ni bod pob plentyn yn cynnydd cyfrifoldeb dros gynnydd eu hunain o dan arweiniad ac anogaeth.



Myfyrw a mircelw cynnydd dysgwyr unigol dros amser

Sicrhair fod cynnodau penodol wedi eu hamserlennu ar gyfer sgysiau proffesiynol er mwyn trafod cynnydd pellach. Cyfle yw hyn hefyd i sicrhau pontio effeithiol rhwng dosbarthiadau ac ysgolion uwchradd.



Linguistic Medium of the School

Ysgol Betws Gwerful Goch is a natural Welsh school. The children are introduced to the English language in Year 3. By the end of Key Stage 2, the children will be totally bilingual.

Assessment and Progression of Every Pupil

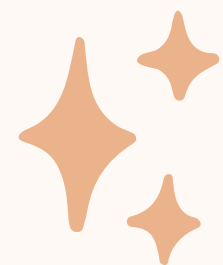

Promoting Health Eating

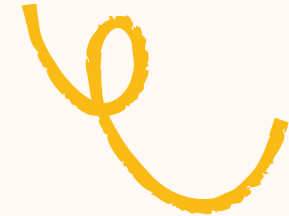

We promote healthy eating in school from day to day by means of the fruit cafe in Foundation Phase. The Breakfast Club follow the County guidelines for healthy eating. We like to ask parents who give their children a packed lunch to consider healthy options.



Assessment and Progression

We strongly believe that each child deserves the opportunity to progress in their learning and that is the main purpose of our assessment procedures in our schools. We gain a complete picture of each child's development in their understanding, their skills and their knowledge as they progress through the early years of their education. We place an emphasis on the importance of working together and a shared understanding of progression across practitioners at both schools and that this develops from regular professional conversations with each other, parents and carers. This is how we respond to the Assessment Purposes of the Curriculum....



Demonstrating progress
From joining the school until they leave, a sample of each learner's work is collated and kept in a personal file. A sample is kept of written, oral, reading and numeracy work, as well as their wellbeing and emotional development.



Daily continuous support for our learners
Consistent assessment systems in the classroom give practitioners and the learners a clear picture of their achievement and what their next steps are. It is important to us that each child takes responsibility for their own progression with guidance and encouragement.



Reflection and refining individual learners' progression over time
We ensure that specific periods are timetabled for professional conversations in order to discuss progression further. This is also an opportunity to ensure effective transition between classes and the secondary schools.

Trefniant Ein Cwricwlwm

Ein Cyswllt a'r Gymuned



Ein Cwricwlwm Ein Meysydd Dysgu

Cwricwlwm ysgol yw papeth y mae dysgwyr yn ei brofi yn yr ysgol. Yn Ysgol Bro Elwern ac Ysgol Betws GC, mae llais ein dysgwyr yn flaenoriaeth wrth benderfynnu beth yr ydym yn ei addysgu a sut. Mae pwyslais ar gyfoethogi'r addysgu drwy gael profiadau bysudd go iawn er mwyn ymarfer eu sgiliau drwy eu dod yn fyw. Mae hyn oll yn cael ei gwblhau drwy addysgu o dan y drwe maes dysgu canlynol...

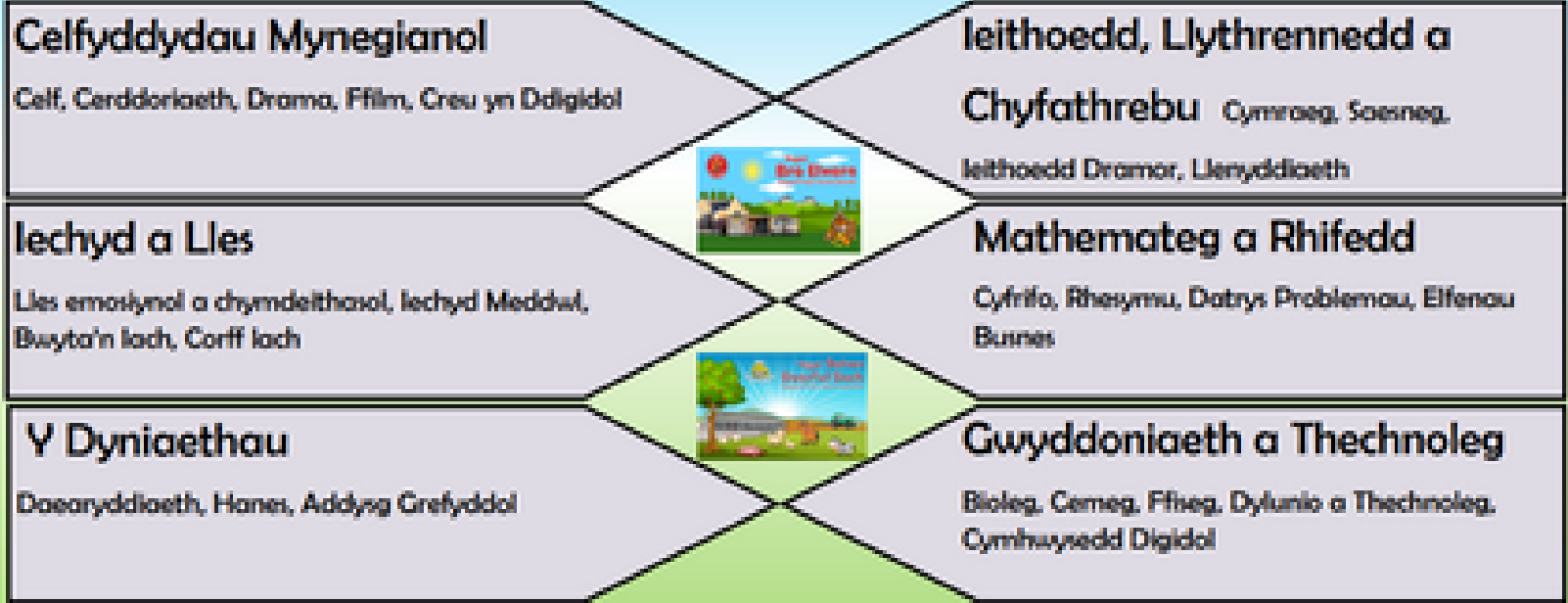

Wrth gynnwysu rydym yn rhoi pwyslais ar brofiadau eang, gwerthfawr a diddorol sydd yn bridol i oedran ein dysgwyr. Mae Llais y Plentyn wrth wraidd pob cynllun a'u syniadau nhw yn cael eu plethu gyda elfennau o sgiliau llythrennedd, rhifedd a chymhwysedd digidol.



Cyfathrebu ac Ymgysylltu gyda ein Rhieni/Gofalwyr



Ein Cymuned

Ein Rhieni/Gofalwyr

Rydym yn cyfathrebu'n effeithiol gyda rhieni/gofalwyr yn rheolaidd er mwyn mhellhau perthynas godamhoel. Er mwyn caelogi a hybu ymgysylltu drwy ffordd effeithiol gyda rhieni/gofalwyr rydym yn defnyddio amysgloeth o wahonol ddulliau megis swnsb yn swnsb, yn ddigidol drwy e-bost a thrwy ein cydilythyfwr bob hanner tymor. Mae ein tudalennau clyngau cymdeithasol yn cael eu diweddlu yn wythnosol i arddangos gweithgareddau'r plant.

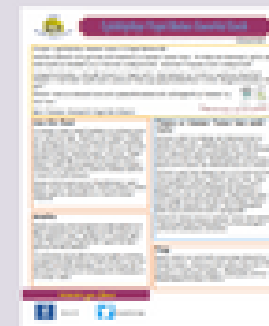

Ein Cymuned

Mae ein cymuned yn holl bwyelig i ni, byddem yn ymweld a'r Eglwys a'r Capel leol yn rheolaidd. Cwmnau y mwyafr a'r profiadau a feun y cymuned er mwyn sbarduno ein gwroth thema. Enghreifftiau o hyn yw:

- ymweld â fferm odro leol fel rhan o'n thema 'O Ble Daw Ein Bwyd?' i gael gweld y gwartheg yn cael eu godro a'r loeth yn cael ei droi yn fensyn ar y fferm.
- ymweliadau cyson i'r Canolfan leol ar gyfer seynau meddyllfryd a daf a seynau dauarn gan hyfforddwr leol.
- teithiau 'Cylarhion Stepan Drws' i godi calon brigolion y pentref ac i gwerio a chlywed hanesion bobl ein cymuned.



Our Curriculum



Our Curriculum Our Areas of Learning

The school curriculum is everything that the learner experiences in school. In Ysgol Bro Elwern and Ysgol Betws GC, the voice of our learners is a priority when deciding what we teach and how. There is an emphasis on enrichment of teaching by ensuring that there are real life experiences provided in order to practise their skills by bringing them to life. All this is achieved by teaching under the following six areas of learning...

Expressive Arts

Art, Music, Drama, Film, Digital Creation

Health and Wellbeing

Emotional and social wellbeing, Mental Health, Healthy Eating

Humanities

Geography, History, Religious Studies

Languages, Literacy and Communication

Cymraeg, English, Foreign Languages, Literacy

Mathematics and Numeracy

Calculating, Reasoning, Problem Solving, Business Elements

Science and Technology

Biology, Chemistry, Physics, Design and Technology, Digital Competency

When planning, we place an emphasis on broad, valuable and interesting experiences which are age appropriate for our learners. The Voice of the Child is at the core of each plan and their ideas are combined with elements of literacy, numeracy and digital competency skills.

Links with the Community



Communicating with Parents and/or Carers

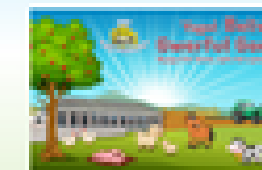
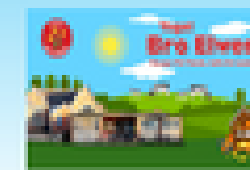

Our Community

Our Parents/Carers

Our Parents/Carers

We communicate effectively and regularly with parents/carers in order to build a positive relationship. In order to support and promote effective mutual engagement with parents/carers, we use a variety of different methods such as face to face, digitally via email and our newsletter every half term. Our social media pages are updated weekly to showcase the children's activities.

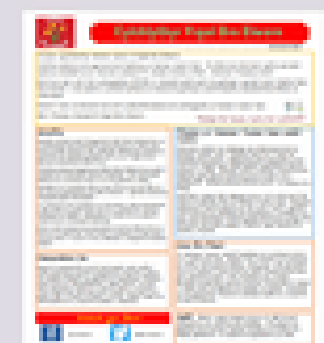
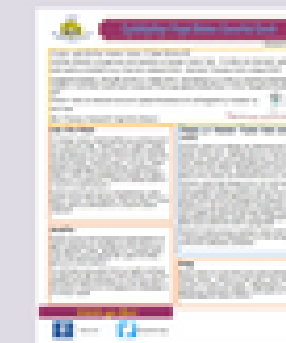

Our Community

Our community is very important to us, we visit the local Churches and Chapels regularly. We make the most of experiences in the community in order to inform our theme work. Examples of this are

- a visit to a local dairy farm as part of our 'Where Does Our Food Come From?' theme, to see the cows being milked and the milk being turned into butter on the farm,
- regular visits to the local centre for growth mindset sessions and dance sessions with a local trainer.
- 'Doorstep Greetings' trips to bring a smile to the faces of the village residents and to chat and to hear stories from people in our community.



Ein Cynllun Datblygu Ysgol

Ein Blaenoriaethau 2021-2022

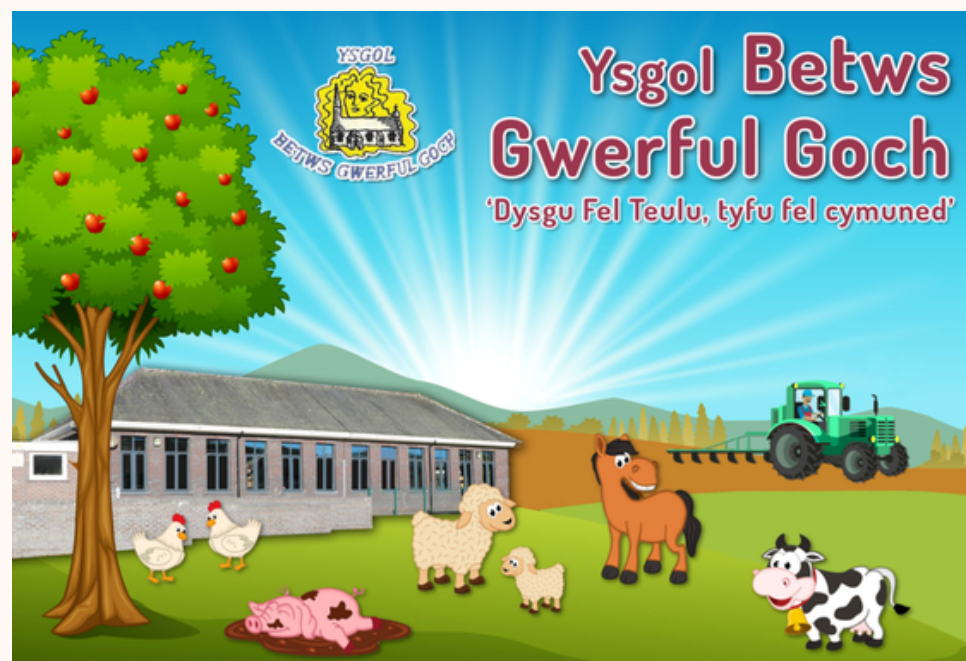

Datblygu Ein Cwricwlwm

**Anghenion Dysgu
Ychwanegol**

Datblygu Lles

Our School Development Plan

Our Priorities 2021-2022

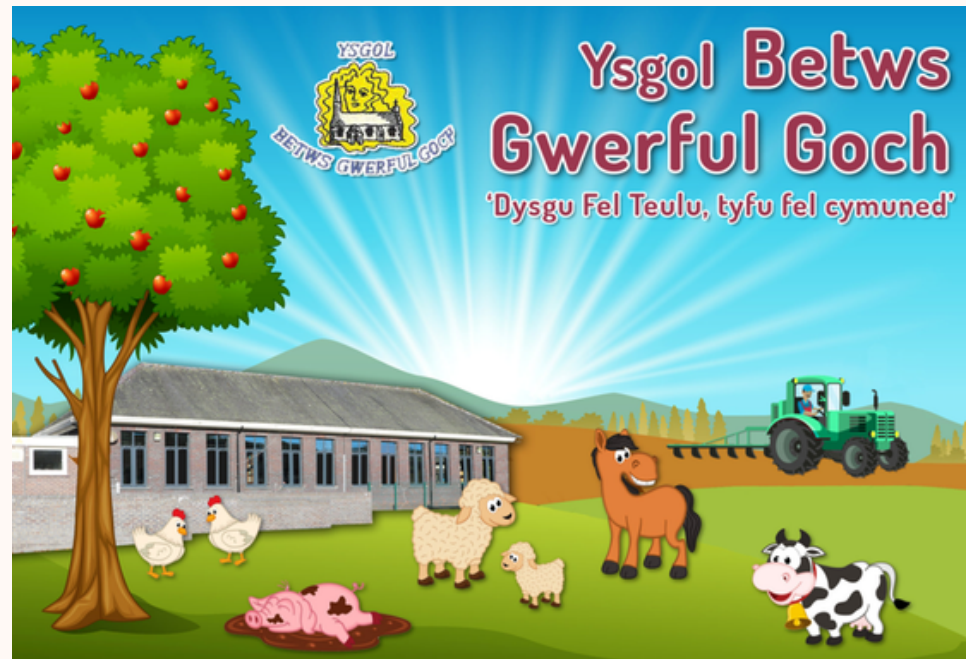

● Curriculum Development

● Additional Learning Needs

● Develop Wellbeing

Diolch yn fawr/Thank you



Adroddiad Blynyddol y Llywodraethwyr i Rieni 2021-2022
Governors Annual Report for Parents 2021-2022